

2. PRACOWNICY

2.1. OGÓLNA CHARAKTERYSTYKA ZATRUDNIENIA

Dane dotyczące zatrudnienia w Politechnice Warszawskiej, w podziale na główne grupy pracownicze, przedstawiono w tabeli 2.1. Od 31 grudnia 2009 r. do 30 kwietnia 2011 r. zatrudnienie w grupie nauczycieli akademickich zwiększyło się o 52 osoby, a w grupie pracowników niebędących nauczycielami akademickimi - o 134.

Porównanie liczby nauczycieli akademickich i pracowników niebędących nauczycielami akademickimi na koniec roku w latach 2006 - 2010 przedstawiono graficznie na rys. 2.1.

Tabela 2.1. Struktura zatrudnienia w Politechnice Warszawskiej

(W osobach czynnych pracowników; P – pełny wymiar czasu pracy, N – niepełny wymiar czasu pracy.)

GRUPA PRACOWNICZA	Stan w dniu 31.12.2009 r.			Stan w dniu 31.12.2010 r.			Stan w dniu 30.04.2011 r.			Zmiana 04.2011 -12.2009	
	Razem	w tym		Razem	w tym		Razem	w tym		Razem w osobach	Zmiana względna
		P	N		P	N		P	N		
Nauczyciele akademickcy	2 518	2 165	353	2 592	2 213	379	2 570	2 197	373	52	2,1 %
Inżynierijno-techniczni	590	481	109	649	512	137	638	495	14 ²	48	8,1 %
<i>w tym naukowo-techn.</i>				144	101	43	131	90	4		
Obsługa biblioteczna	112	96	16	124	98	26	115	93	22	3	2,7 %
Administrac.- ekonom.	1 010	919	91	1 104	993	111	1 104	1 000	104	94	9,3 %
Robotnicy	165	151	14	135	121	14	140	125	15	-25	-15,1 %
Obsługa	472	435	37	494	460	34	486	456	30	14	3,0 %
RAZEM	4 867	4 247	620	5 098	4 397	701	5 053	4 366	687	186	3,8 %

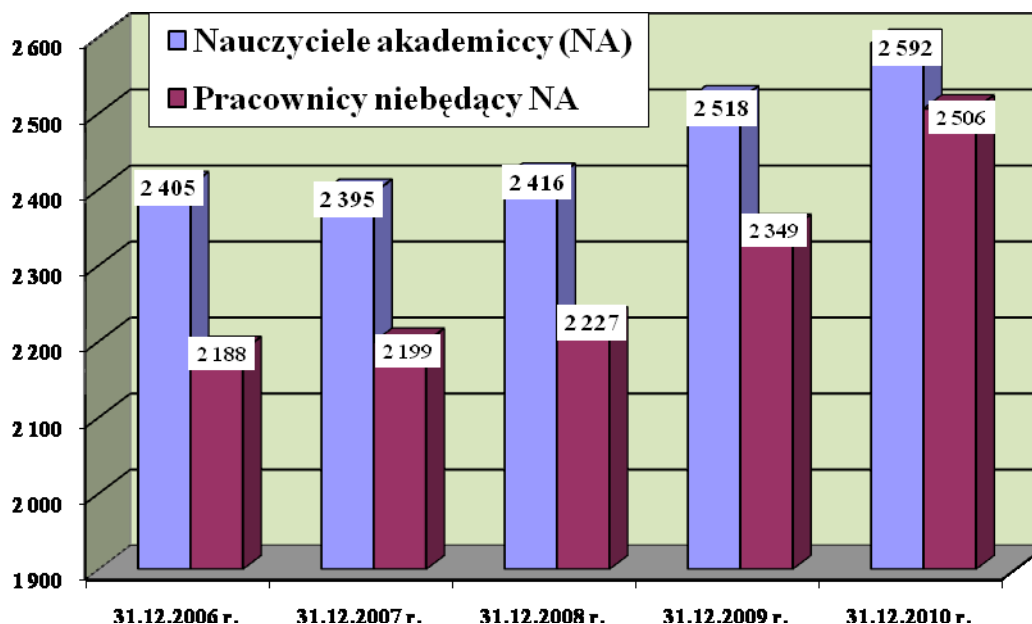

Rys. 2.1. Zmiany zatrudnienia w Politechnice Warszawskiej w latach 2006 - 2010

2.2. STRUKTURA ZATRUDNIENIA NAUCZYCIELI AKADEMICKICH

Liczby nauczycieli akademickich zatrudnionych na różnych stanowiskach na koniec 2009 i 2010 r. oraz w dniu 30 kwietnia 2010 r., przedstawiono w tabeli 2.2. Z danych w tej tabeli wynika, że w dniu 30 kwietnia 2011 r. w ogólnej liczbie nauczycieli akademickich

- grupa profesorów i doktorów habilitowanych stanowiła 22,9 %,
- grupa adiunktów (bez hab.) i starszych wykładowców - 61,8 %,
- grupa asystentów, wykładowców i lektorów - 15,3 %.

W tabeli 2.3 przedstawiono dane dotyczące nauczycieli akademickich zatrudnionych na stanowiskach profesorskich.

Na rys. 2.2 porównano liczbę nauczycieli akademickich mianowanych w Politechnice Warszawskiej na stanowisko profesora zwyczajnego i profesora nadzwyczajnego w pięciu ostatnich latach akademickich.

Na rys. 2.3 i 2.4 przedstawiono strukturę wieku nauczycieli akademickich zatrudnionych na poszczególnych stanowiskach w pełnym wymiarze czasu pracy.

2.3. STRUKTURA ZATRUDNIENIA PRACOWNIKÓW NIEBĘDĄCYCH NAUCZYCIELAMI AKADEMICKIMI

Liczby pracowników niebędących nauczycielami akademickimi, z uwzględnieniem rodzaju jednostek zatrudniających w dniu 31 grudnia 2010 r., przedstawiono w tabeli 2.4. Z danych tych wynika, że w ogólnej liczbie pracowników niebędących nauczycielami akademickimi pracownicy:

- administracyjno-ekonomiczni stanowili – 44,0 %,
- inżynierijno-techniczni – 25,9 %,
- biblioteczni - 5,0 %,
- zatrudnieni na stanowisku robotnika – 5,4 %,
- obsługi – 19,7 %.

Strukturę zatrudnienia pracowników niebędących nauczycielami akademickimi zatrudnionych w administracji centralnej oraz na wydziałach (w Warszawie) porównano graficznie na rys. 2.5.

W tabeli 2.5 przedstawiono dane dotyczące zatrudnienia w administracji centralnej.

2.4. ZATRUDNIENIE W JEDNOSTKACH ORGANIZACYJNYCH POLITECHNIKI WARSZAWSKIEJ

Dane dotyczące zatrudnienia nauczycieli akademickich i pracowników niebędących nauczycielami akademickimi na wydziałach i w pozawydziałowych jednostkach dydaktycznych są zawarte w tabeli 2. 6.

Tabela 2.2. Struktura zatrudnienia nauczycieli akademickich (w osobach) w okresie od 31 grudnia 2009 r. do 30 kwietnia 2011 r.

GRUPA PRACOWNICZA	Stan w dniu 31 grudnia 2009 r.				Stan w dniu 31 grudnia 2010 r.				Stan w dniu 30 kwietnia 2011 r.				Różnica 04.2011 r.-12.2009 r.	
	Razem	P	N	w tym czynni	Razem	P	N	w tym czynni	Razem	P	N	w tym czynni	Razem	w tym czynni
Profesorowie zwyczajni	159	144	15	15	153	138	15	15	154	137	17	17	-5	-5
Profesorowie nadzwyczajni z tytułem	102	96	6	6	101	94	7	7	103	95	10	10	3	3
Profesorowie nadzwyczajni bez tytułu	226	216	10	10	266	250	16	16	272	253	19	19	46	46
Profesorowie wizytujący z tytułem profesora	0	0	0	0	0	0	0	0	0	0	0	0	0	0
Profesorowie wizytujący bez tytułu profesora	0	0	0	0	1	0	1	1	0	0	0	0	0	0
Docenci (nauk. dydak.)	1	1	0	0	1	1	0	0	1	1	0	0	0	0
Adiunkci z habilitacją	84	83	1	1	69	67	2	2	63	62	1	1	-21	-20
Docenci (dydaktyczni)	42	40	2	2	58	56	2	2	64	63	1	1	22	22
Adiunkci	1161	1087	74	74	1146	1063	83	83	1153	1073	80	79	-8	-3
Starsi wykładowcy	383	323	60	60	386	327	59	59	385	322	63	63	2	2
Wykładowcy	38	30	8	8	40	30	10	10	40	31	9	9	2	2
Asystenci	320	157	163	163	342	169	173	171	325	161	164	163	5	4
Lektorzy, instruktorzy	26	12	14	14	25	14	11	11	25	14	11	11	-1	-1
St. kustosze, kustosze dyplomowani	4	4	0	0	4	4	0	0	6	6	0	0	2	2
R A Z E M	2546	2193	353	353	2592	2213	379	377	2570	2218	375	373	47	52

*) Wynika z uwzględnienia osób powracających z urlopow bezpłatnych i wychowawczych.

Tabela 2.3. Dane dotyczące profesorów

	1.10.2008- 30.09.2009	1.10.2009- 30.09.2010	1.10.2010- 30.06.2011
Liczba osób mianowanych na stanowisko profesora	55	65	59
w tym: profesora zwyczajnego (prof. zw.)	8	6	5
profesora nadzwyczajnego z tytułem (prof.)	8	8	3
profesora nadzwyczajnego bez tytułu (prof. nzw)	39	51	51
w tym: na czas nieokreślony	17	9	0
Liczba nadanych tytułów naukowych profesora	21	2	17
Przejścia na emeryturę lub rentę profesorów *)	15	14	3
w tym: profesorów zwyczajnych	5	7	0
profesorów nadzwyczajnych z tytułem	6	2	0
profesorów nadzwyczajnych bez tytułu	4	7	3

*) uwzględniono wygaśnięcia mianowania z mocy prawa w związku z osiągnięciem wieku emerytalnego oraz rozwiązania stosunku pracy na wniosek nauczycieli akademickich.

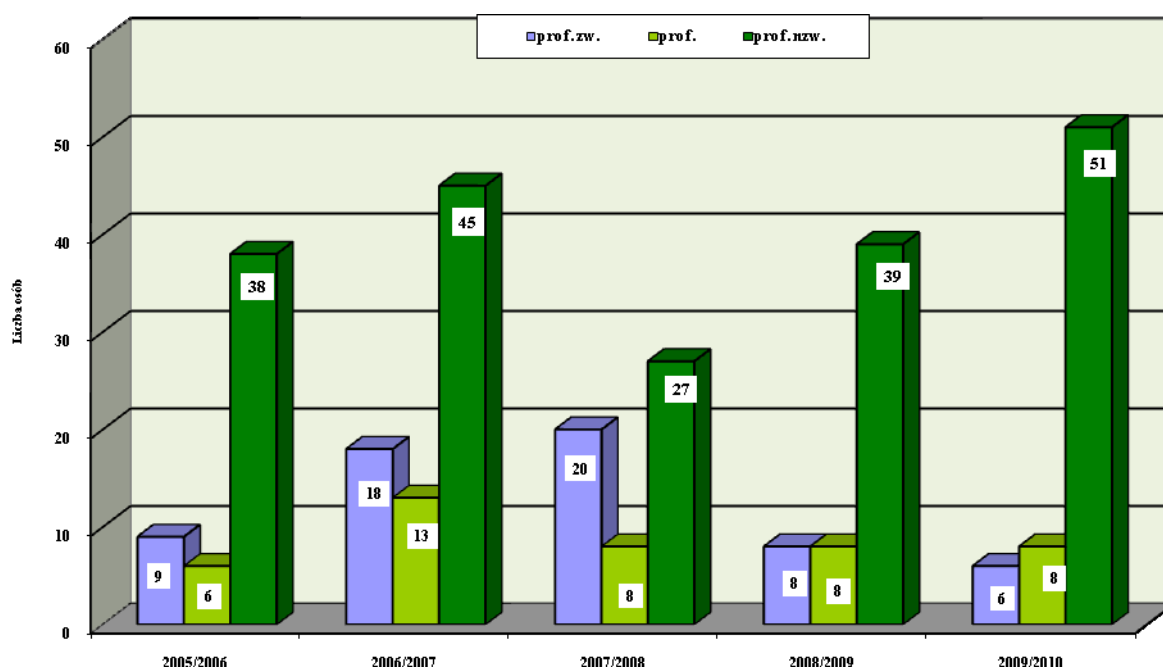

Rys. 2.2. Liczba osób mianowanych na stanowisko profesora zwyczajnego i nadzwyczajnego w ostatnich 5 latach akademickich

Z 17 osób, które w okresie od 1.10.2010 r. do 30.06.2011 r. uzyskały tytuł naukowy profesora, były lub są one pracownikami następujących wydziałów: Architektury: 1, Chemicznego: 1, Elektroniki i Technik Informacyjnych: 5, Fizyki: 2, Inżynierii Środowiska: 1, Matematyki i Nauk Informacyjnych: 1, Mechatroniki: 2, Samochodów i Maszyn Roboczych: 1, Transportu: 1, Zarządzania: 1.

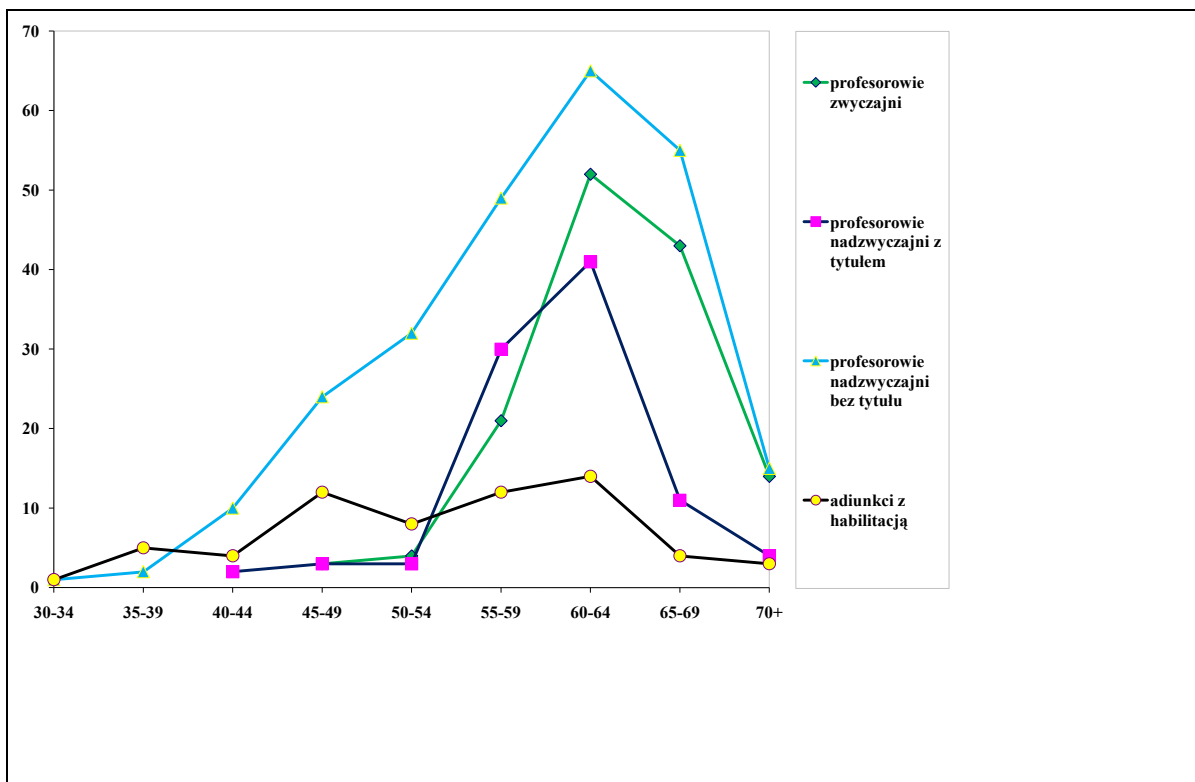

Rys. 2.3. Struktura wieku profesorów i adiunktów z habilitacją

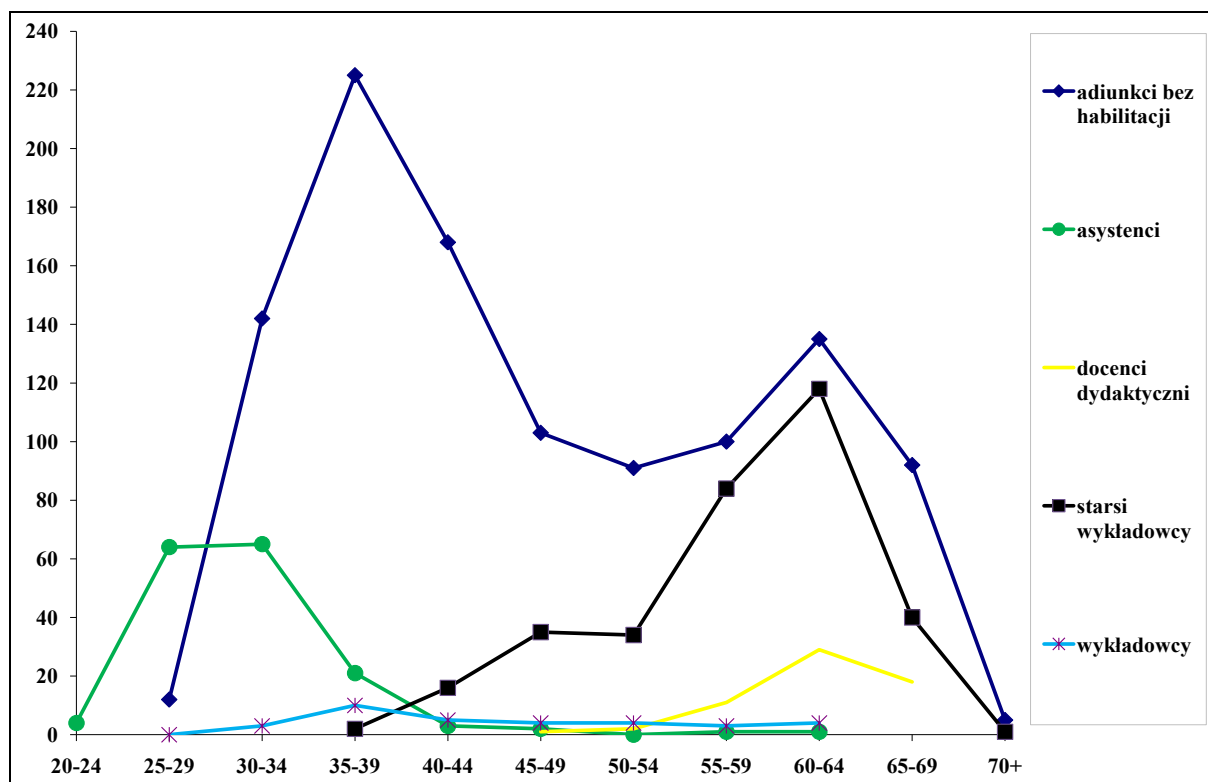

Rys. 2.4. Struktura wieku adiunktów, asystentów i nauczycieli akademickich zatrudnionych na stanowiskach dydaktycznych

W okresie od 1.09.2010 r. do 31.08.2011 r. zmarło wielu zasłużonych pracowników Politechniki Warszawskiej, między innymi:

05.07.2010 r. – prof. dr inż. Mieczysław Dworczyk
22.09.2010 r. – prof. dr hab. inż. Stanisław Piwowar
02.10.2010 r. – prof. dr hab. inż. Stefan Maciej Wojciechowski
25.10.2010 r. – prof. dr hab. inż. arch. Andrzej Tomaszewski
19.11.2010 r. – prof. dr hab. Antoni Józef Adamczyk
07.12.2010 r. – prof. dr hab. inż. Andrzej Wilczyński
17.12.2010 r. – prof. nzw. dr hab. inż. Albert Podgórski
08.01.2011 r. – prof. dr hab. Wacław Jakubowski
07.01.2011 r. – doc. dr hab. Lidia Maurin
04.02.2011 r. – prof. dr hab. inż. arch. Maciej Kysiak
04.03.2011 r. – prof. dr hab. Bogusław Grochowski
14.04.2011 r. – prof. dr hab. Jan Borgoń
18.04.2011 r. – doc. dr inż. Witold Kołodziej
20.04.2011 r. – prof. dr inż. arch. Halina Skibniewska
24.05.2011 r. – prof. dr hab. inż. Jerzy Maryniak
04. 06.2011 r. – prof. dr hab. inż. Henryk Rawa
06.06.2011 r. – prof. nzw. dr hab. inż. arch. Stefan Kuryłowicz
06.06.2011 r. – prof. dr inż. arch. Witold Benedek
21.06.2011 r. – prof. dr hab. inż. Józef Jezierski
11.07.2011 r. – prof. dr Barbara Serafin

Tabela 2.4. Struktura zatrudnienia pracowników niebędących nauczycielami akademickimi z uwzględnieniem jednostek zatrudniających (stan w dniu 31 grudnia 2010 r.)

Grupa zatrudnionych	Administracyjno-ekonomiczni			Inżynierijno-techniczni			Służba Biblioteczna			Robotnicy			Obsługa			Ra z e m						
	Ogółem			w tym czynni			Ogółem			w tym czynni			Ogółem			w tym czynni						
	P	N	P	N	P	N	P	N	P	N	P	N	P	N	P	N	P	N				
ADMINISTRACJA CENTRALNA	428	34	423	34	41	4	40	4	0	0	0	80	9	205	12	205	12	754	59	748	59	
w tym:																						
A. Działy, inspektoraty	307	24	302	24	7	4	7	4	0	0	0	4	0	1	1	1	1	319	29	314	29	
B. Obsługa techniczna Uczelni	52	2	52	2	10	0	9	0	0	0	0	38	3	64	4	64	4	164	9	163	9	
C. Oficyna Wydawnicza	12	3	12	3	17	0	17	0	0	0	0	4	0	7	1	7	1	40	4	40	4	
D. Obsługa domów studenckich	31	1	31	1	1	0	1	0	0	0	0	17	3	104	4	104	4	153	8	153	8	
E. Jednostki różne	26	4	26	4	6	0	6	0	0	0	0	17	3	29	2	29	2	78	9	78	9	
WYDZIAŁY (Warszawa)	445	54	441	54	395	118	392	118	29	3	28	3	27	1	209	15	209	1105	191	1097	191	
STUDIA	9	1	9	1	1	0	1	0	0	0	0	1	0	1	0	1	0	19	2	19	2	
JEDNOSTKI WYDZIELONE	65	10	65	8	24	8	24	8	1	0	1	0	0	0	1	0	1	91	18	91	16	
BIBLIOTEKA GŁÓWNA	4	1	4	1	6	4	6	4	68	23	67	23	0	0	0	0	0	78	28	77	28	
RAZEM w Warszawie	951	100	942	98	467	134	463	134	98	26	96	26	108	10	423	28	423	2047	298	2032	296	
Szkoła Nauk Techn. i Społecznych	42	11	42	11	45	3	45	3	0	0	0	13	4	37	6	37	6	137	24	137	24	
RAZEM W POLITECHNICIE	993	111	984	109	512	137	508	137	98	26	96	26	14	121	34	460	34	2184	322	2169	320	

Uwagi: 1. W kolumnach "Ogółem" wliczono urlopy wychowawcze i bezpłatne.

2. W administracji centralnej - obsługa techniczna Uczelni: Dz. Przygotowania Inwestycji i Remontów, Dz. Nadzoru Inwestycji, Dz. Administracyjno Gospodarczy, Dz. Telekomun. Z-d Kons.-Remontowy – jednostki różne: Z-d Żywienia Zbiorowego, Domy studenckie Administracja Budynków Mieszkalnych, Ośrodki wypoczynkowe, Zespół Pieśni i Tańca PW, Chór Akademicki, Uczelniane Laboratorium Badań Środowiskowych, Orkiestra Rozrywkowa.

3. Studia – Studium Języków Obcych, Studium Wychowania Fizycznego i Sportu.

4. Jednostki wydzielone – Centralny Ośrodek Informatyki, Centrum Transferu Technologii i Rozwoju Przedsiębiorczości, Szkoła Biznesu, OKNO, Uczelniane Centra Badawcze, Muzeum PW, Zespół Audytu Wewnętrznego, samodzielne stanowiska, Biuro ds. Rozwoju, Biura ds. projektów, Centrum Współpracy Międzynarodowej, Centrum Studiów Zaawansowanych.

5. W grupie pracowników inżynierijno-technicznych uwzględniono także pracowników naukowo-technicznych.

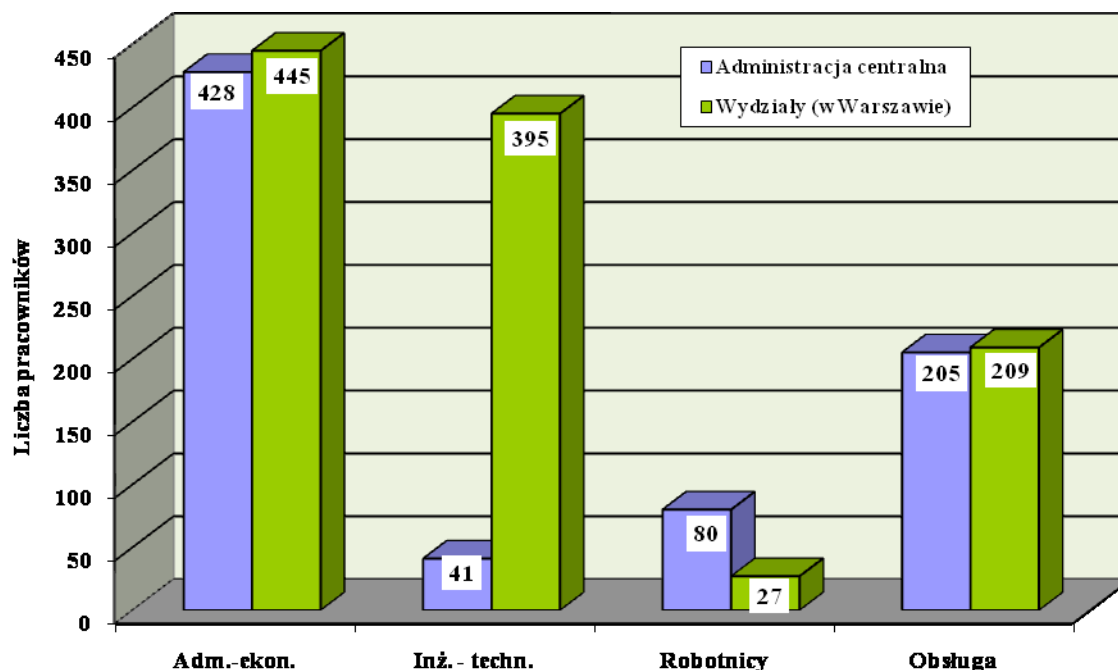

Rys. 2.5. Struktura zatrudnienia pracowników niebędących nauczycielami akademickimi

Tabela 2.5. Zatrudnienie w administracji centralnej

Jednostka organizacyjna	Stan w dniu 31.12.2009 r.		Stan w dniu 31.12.2010 r.		Stan w dniu 30.04.2011 r.		Różnica 04.2011 - 12.2009	
	P	N	P	N	P	N	Liczba etatów ¹⁾	Zmiana względna
Kanclerz i zastępcy Kanclerza	5	0	5	0	4	1	-0,5	-10,0 %
Działy administracji centralnej ²⁾	320	25	331	30	335	34	19,5	5,9 %
Obsługa techniczna Uczelni	162	12	158	12	160	9	-3,5	-2,1 %
Obsługa studentów	144	11	150	9	155	6	8,5	5,7 %
RÓŻNE - działalność bytowa	57	7	51	7	33	6	-24,5	-40,5 %
- inne	47	3	51	2	48	4	1,5	3,1 %
Razem administracja centralna	735	58	746	60	735	60	1,0	0,1 %
Inne jednostki w kosztach ogólnych lub w kosztach dydaktyki ³⁾	184	33	191	32	196	46	18,5	9,2 %
O G Ó Ł E M	919	91	937	92	931	106	19,5	2,0 %

¹⁾ Zmiany stanu zatrudnienia łącznie z pracownikami urlopowanymi - dla pracowników zatrudnionych w niepełnym wymiarze czasu zastosowano mnożnik 0,5.

²⁾ Wliczono jednostki podległe Rektorowi: Inspektorat BHP, Centrum Współpracy Międzynarodowej, Zespół Kontroli Wewnętrznej, Dział Ochrony Informacji Niejawnych.

³⁾ Biblioteka Główna, Centralny Ośrodek Informatyki, Oficyna Wydawnicza, Szkoła Biznesu, Uczelniane Centra badawcze, OKNO, Zespół Audytu Wewnętrznego, Muzeum PW, stanowiska samodzielne, Biura ds. projektów, Centrum Studiów Zaawansowanych, Centrum Transferu Technologii i Rozwoju Przedsiębiorczości.

Tabela 2.6. Zatrudnienie na wydziałach i w pozawydziałowych jednostkach dydaktycznych w osobach czynnych

Lp.	Wydział/Kolegium /Studia	Stan w dniu 31.12.2009 r.						Stan w dniu 31.12.2010 r.						Stan w dniu 30.04.2011 r.						Różnica w etatach ¹⁾ 04.2011 r. -12.2009 r.			
		Naucz. akad		Prac. nbNA		RAZEM		Naucz. akad		Prac. nbNA		RAZEM		Naucz. akad		Prac. nbNA		RAZEM		NA	nbNA	Razem	
		P	N	P	N	P	N	P	N	P	N	P	N	P	N	P	N	P	N	P	N		
1.	Adminstr. i Nauk Społ.	60	16	14	0	74	16	62	11	15	0	77	11	59	15	0	74	15	-1,5	1,0	-0,5		
2.	Architektury	107	37	38	3	145	40	105	36	38	3	143	39	103	37	3	140	40	-4,0	-1,0	-5,0		
3.	Chemiczny	110	13	74	10	184	23	110	18	87	28	197	46	111	16	87	198	56	2,5	28,0	30,5		
4.	EiTI	281	50	155	40	436	90	284	68	178	44	462	112	289	67	182	35	471	102	16,5	24,5	41,0	
5.	Elektryczny	163	8	88	12	251	20	162	6	90	15	252	21	157	8	92	12	249	20	-6,0	4,0	-2,0	
6.	Fizyki	72	16	39	4	111	20	71	20	39	5	110	25	75	13	41	4	116	17	1,5	2,0	3,5	
7.	GIK	78	10	21	1	99	11	91	9	21	1	112	10	92	8	20	1	112	9	13,0	-1,0	12,0	
8.	Inż. Chem. i Procesow.	48	0	24	1	72	1	47	0	24	1	71	1	49	0	24	1	73	1	1,0	0,0	1,0	
9.	Inż. Łądowej	149	7	59	6	208	13	154	5	64	6	218	11	149	8	66	6	215	14	0,5	7,0	7,5	
10.	Inż. Materiałowej	32	4	50	12	82	16	32	5	64	15	96	20	32	5	66	14	98	19	0,5	17,0	17,5	
11.	Inż. Produkcji	118	32	89	16	207	48	124	27	87	15	211	42	127	26	85	14	212	40	6,0	-5,0	1,0	
12.	Inż. Środowiska	123	15	60	5	183	20	123	20	61	3	184	23	125	22	59	2	184	24	5,5	-2,5	3,0	
13.	MiNI	112	28	14	4	126	32	111	32	13	5	124	37	112	28	13	4	125	32	0,0	-1,0	-1,0	
14.	MEiL	116	17	96	15	212	32	116	21	110	27	226	48	117	20	107	27	224	47	2,5	17,0	19,5	
15.	Mechatroniki	80	37	64	15	144	52	80	34	65	11	145	45	79	37	63	11	142	48	-1,0	-3,0	-4,0	
16.	SiMR	101	10	58	5	159	15	102	12	64	5	166	17	102	10	64	5	166	15	1,0	6,0	7,0	
17.	Transportu	95	2	50	3	145	5	94	4	59	4	153	8	95	5	58	1	153	6	1,5	7,0	8,5	
18.	Zarządzania	49	14	19	2	68	16	51	12	18	3	69	15	49	13	18	3	67	16	-0,5	-0,5	-1,0	
19.	Studium Język. Obcych	70	18	6	0	76	18	69	20	6	0	75	20	68	19	6	0	74	19	-1,5	0,0	-1,5	
20.	Studium WFIS	36	7	14	2	50	9	37	6	13	2	50	8	38	5	10	2	48	7	1,0	-4,0	-3,0	
21.	Inne jedn. pozawydział.	6	0	162	29	168	29	6	0	168	44	174	44	8	0	171	41	179	41	2,0	15,0	17,0	
	Razem w Warszawie	2 006	341	1 194	185	3 200	526	2 031	366	1 284	237	3 315	603	2 036	362	1 284	226	3 320	588	40,5	110,5	151,0	
22.	Wydział BMiPetrochemii	135	11	129	22	264	33	139	10	128	24	267	34	138	10	130	25	268	35	2,5	2,5	5,0	
23.	Kolegium N.E. i Społecz.	24	1	4	0	28	1	22	1	4	0	26	1	23	1	3	0	26	1	-1,0	-1,0	-2,0	
22.	CERED Centr. Dosk .sr.UE	0	0	4	0	4	0	0	0	5	0	5	0	0	0	0	0	0	0	0	0,0	-4,0	-4,0
	RAZEM PW	2 165	353	1 331	207	3 496	560	2 192	377	1 421	261	3 613	638	2 197	373	1 417	251	3 614	624	42,0	108,0	150,0	

¹⁾ Przy przeliczeniu na etaty pracowników zatrudnionych w niepełnym wymiarze czasu pracy stosowano mnożnik 0,5

2.5. WYNAGRODZENIA

Wynagrodzenia wypłacone w Politechnice Warszawskiej w 2010 r. wyniosły 410.916,8 tys. zł. Strukturę wynagrodzeń wypłaconych w 2009 i 2010 r. porównano w tabeli 2.7.

Tabela 2.7. Struktura wynagrodzeń w 2009 i 2010 r.

Lp.	Rodzaj wynagrodzenia	2009 r.		2010 r.	
		Kwota [tys. zł]	Udział [%]	Kwota [tys. zł]	Udział [%]
1.	Wynagrodzenia osobowe	271 288,6	69,6	291 201,9	70,8
2.	Wynagrodzenia bezosobowe i honoraria	99 121,4	25,4	98 040,8	23,9
3.	Dodatkowe wynagrodzenia roczne („13”)	19 478,4	5,0	21 674,1	5,3
	Razem	389 888,4	100,0	410 916,8	100,0

Średnie miesięczne wynagrodzenie osobowe (wszystkie składniki łącznie z dodatkowym wynagrodzeniem rocznym) w Politechnice Warszawskiej w 2010 r. wyniosło 5.547 zł i było wyższe od średniej krajowej o 72,0 %.

W poszczególnych grupach pracowniczych średnie miesięczne wynagrodzenia kształtowały się następująco:

- profesorowie 11.364 zł,
- adiunkci 6.439 zł,
- asystenci 3.633 zł

Średnio nauczyciele akademicki 7.056 zł

Średnio pracownicy niebędący nauczycielami akademickimi 3.985 zł.

Na rys. 2.6 porównano średnie w danym roku wynagrodzenie miesięczne w PW w pięciu ostatnich latach ze średnią krajową.

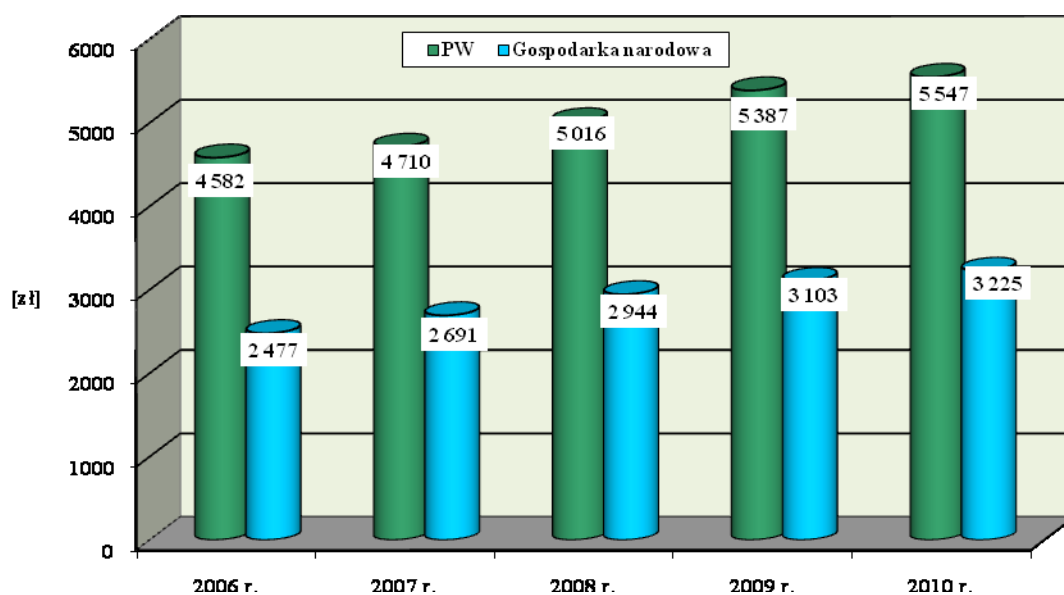

Rys. 2.6. Porównanie średniego miesięcznego wynagrodzenia w Politechnice Warszawskiej ze średnią krajową w latach 2006 – 2010

2.6. BEZPIECZEŃSTWO I HIGIENA PRACY

W okresie sprawozdawczym ukazały się następujące wewnętrzne akty prawne związane z BHiP:

- zarządzenie nr 4/2011 Rektora PW z dnia 27 stycznia 2011 r. w sprawie zasad i trybu przeprowadzania szkoleń w zakresie bezpieczeństwa i higieny pracy pracowników, doktorantów oraz osób wykonujących pracę na podstawie umów cywilnoprawnych;
- decyzja Kanclerza PW nr 20 z dnia 11 marca 2011 r. w sprawie ustalenia wysokości ekwiwalentu pieniężnego za pranie odzieży roboczej w latach 2011-2014;
- decyzja Kanclerza PW nr 21 z dnia 11 marca 2011 r. w sprawie przyjętych na lata 2011-2014 cen jednostkowych odzieży i obuwia roboczego;
- zarządzenie nr 20/2011 Rektora PW z dnia 20 kwietnia 2011 r. w sprawie przeprowadzania badań lekarskich pracowników z zakresu profilaktycznej opieki zdrowotnej nad pracownikami, kandydatów na studia i studia doktoranckie oraz studentów i doktorantów Politechniki Warszawskiej;
- zarządzenie nr 22/2011 Rektora PW z dnia 28 kwietnia 2011 r. w sprawie szczegółowych obowiązków i odpowiedzialności kierowników, pracowników, doktorantów i studentów oraz osób wykonujących pracę na podstawie umów cywilnoprawnych, w zakresie przestrzegania przepisów bezpieczeństwa i higieny pracy i nauki.

Inspektorat BHP PW we współpracy z Komisją Rektorską ds. Warunków Pracy jest w trakcie opracowywania:

- zmiany zarządzenia Rektora PW dotyczącego zasad gospodarki środkami ochrony indywidualnej oraz odzieżą i obuwiem roboczym w Politechnice Warszawskiej;
- zarządzenia Rektora PW w sprawie zapewnienia systemu pierwszej pomocy przedlekarskiej w obiektach Politechniki Warszawskiej.

W 2010 r. w Politechnice Warszawskiej zgłoszonych zostało 12 wypadków: 9 z nich zostały uznane za wypadki przy pracy, 1 uznano na równi z wypadkiem przy pracy, a 2 zdarzenia nie zostały zakwalifikowane jako wypadki przy pracy. W 2010 r. miał miejsce ciężki wypadek przy pracy, w którym poszkodowana została jedna osoba.

Liczby wypadków przy pracy i nieuznanych jako wypadki przy pracy w latach 2006 -2010 przedstawiono na rys. 2.7.

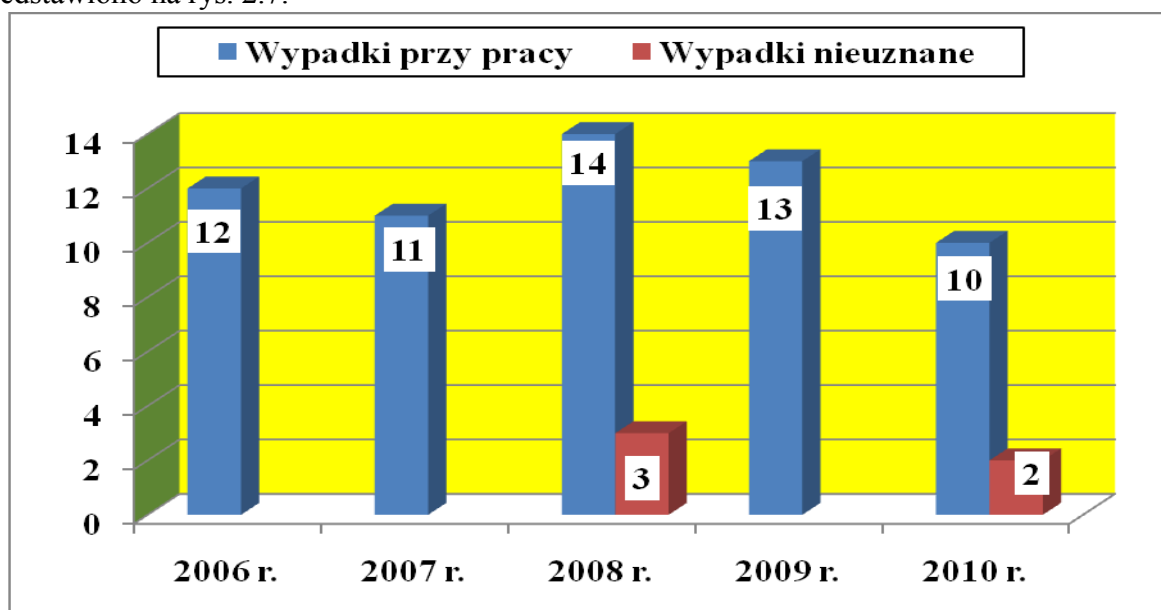

Rys. 2.7. Liczba wypadków przy pracy w PW w latach 2006 - 2010

Podstawowe przyczyny wypadków w 2010 r. przedstawiono na rys. 2.8.

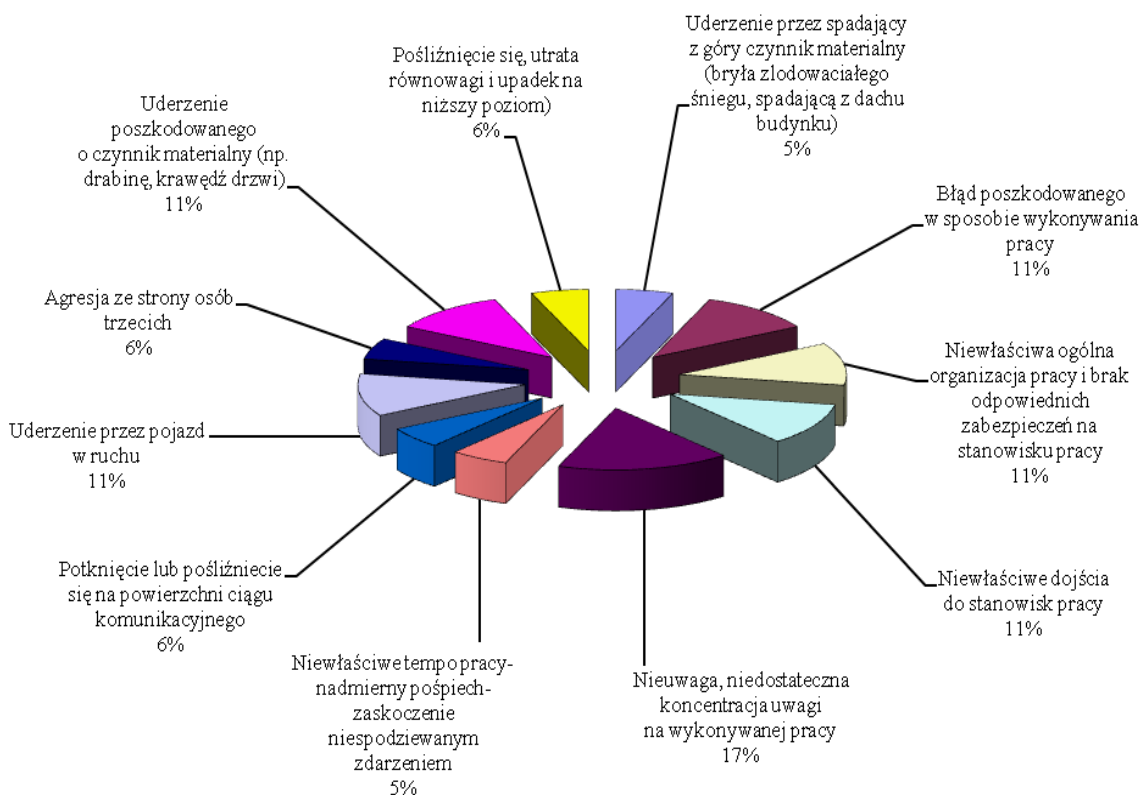

Rys. 2.8. Główne przyczyny wypadków przy pracy w roku 2010

Na rys. 2.9 pokazano liczbę pracowników PW, z podziałem na kobiety i mężczyzn, poszkodowanych w wypadkach w latach 2006 - 2010.

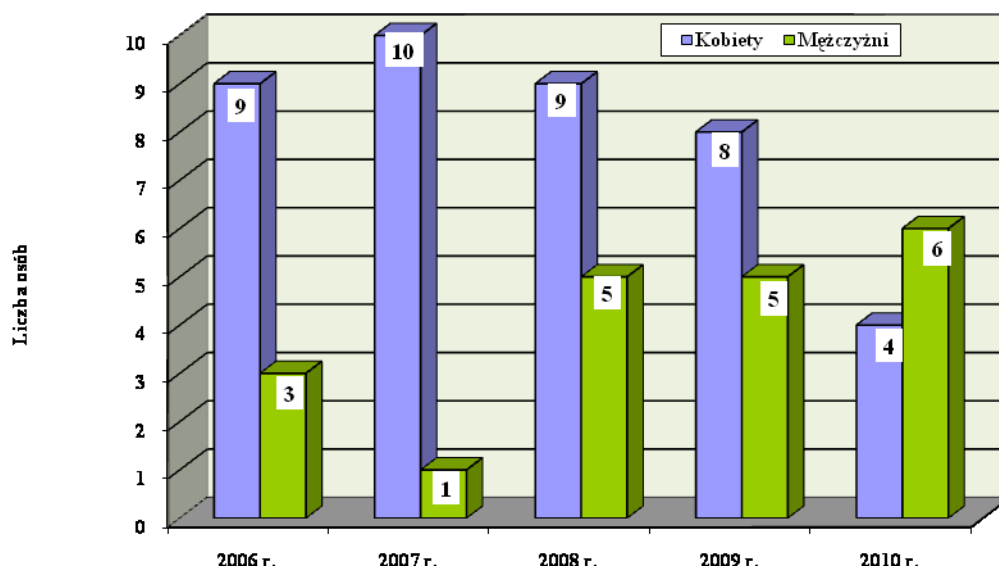

Rys. 2.9. Liczba kobiet i mężczyzn poszkodowanych w wyniku wypadków przy pracy w latach 2006 – 2010

Na rys. 2.10 porównano liczby dni niezdolności do pracy kobiet i mężczyzn, poszkodowanych w wypadkach przy pracy w latach 2006 -2010.

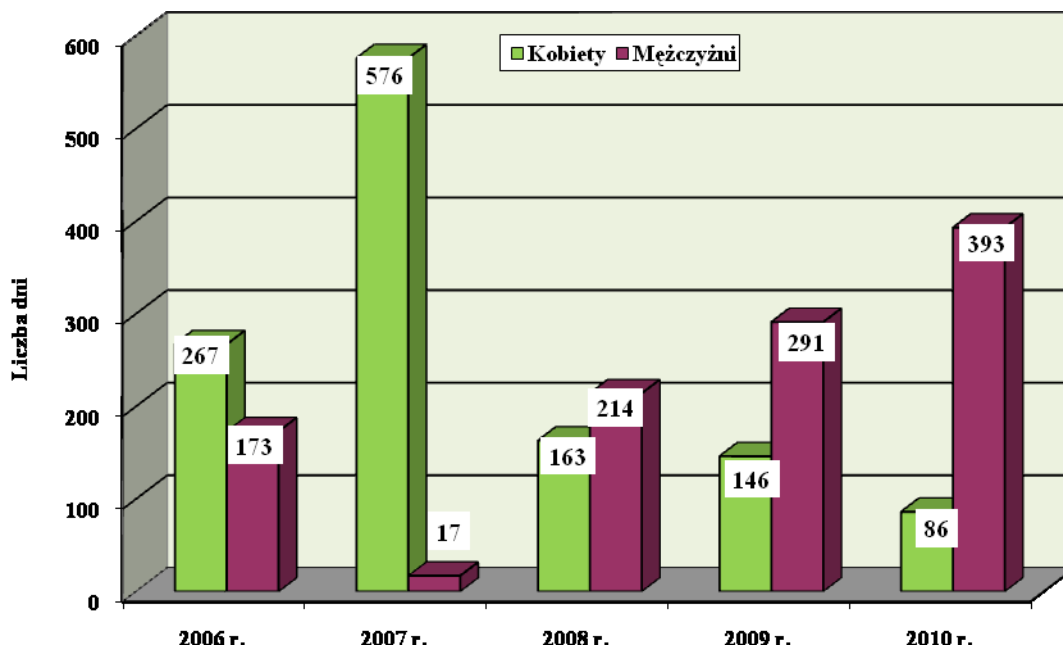

Rys. 2.10. Liczba dni niezdolności do pracy pracowników PW, z podziałem na kobiety i mężczyzn, poszkodowanych w wypadkach przy pracy w latach 2006 – 2010

Za wypadki przy pracy zaistniałe w 2010 r. ZUS wypłacił dwóm osobom poszkodowanym jednorazowe odszkodowanie na łączną kwotę 7 452 zł. Trzy osoby poszkodowane są w trakcie gromadzenia dokumentacji niezbędnej do uzyskania jednorazowego odszkodowania z tytułu wypadku przy pracy. Trzy osoby poszkodowane w wypadkach nie ubiegały się o jednorazowe odszkodowanie po zakończeniu leczenia i rehabilitacji. Dokumentacja powypadkowa jednej osoby poszkodowanej, która uległa wypadkowi w 2010 roku, została przekazana do ZUS-u na początku 2011 r.

W 2010 roku szkoleniem wstępnym ogólnym z zakresu bhp objęto 607 osób, w tym:

- 595 pracowników nowozatrudnionych,
- 12 doktorantów.

Od lipca 2010 r. do czerwca 2011 r. przeprowadzono:

- 4 szkolenia z zakresu udzielania pierwszej pomocy, w których przeszkolono 82 osoby,
- 24 szkolenia okresowe z zakresu bhp dla pracowników i doktorantów, w których przeszkolono 524 pracowników i 124 doktorantów,
- w ramach szkoleń wstępnych przeszkolono 1830 studentów.

Pracownicy Inspektoratu BHP przeszkolili 2 pełnomocników ds. bezpieczeństwa i higieny pracy i nauki powołanych na Wydziale Architektury oraz na Wydziale Administracji i Nauk Społecznych.

W maju 2011 r. pracownicy Inspektoratu BHP wraz z przedstawicielem Państwowej Inspekcji Pracy przeprowadzili w czterech terminach, szkolenie dla 23 powołanych na kadencję 2011-2014 Społecznych Inspektorów Pracy Politechniki Warszawskiej.

W grudniu 2010 r. dwanaście jednostek organizacyjnych Politechniki Warszawskiej uzyskało decyzje administracyjne zatwierdzające program gospodarki odpadami niebezpiecznymi. W przygotowaniu wniosków zatwierdzających program gospodarki odpadami niebezpiecznymi brali udział pracownicy Inspektoratu BHP przy współpracy z pełnomocnikami ds. ochrony środowiska.

Państwowa Inspekcja Sanitarna w 2010 r. przeprowadziła 6 kontroli warunków pracy i nauczania. W przypadku trzech kontroli organ nadzoru wydał zalecenia.

Zgodnie z zarządzeniem nr 31 Rektora PW z dnia 19 października 2006 roku w Politechnice Warszawskiej były wykonywane badania i pomiary czynników szkodliwych dla zdrowia w środowisku pracy i nauczania. W 2010 r. Uczelniane Laboratorium Badań Środowiskowych wykonało na potrzeby Uczelni 339 badań i pomiarów czynników szkodliwych i uciążliwych na stanowiskach pracy. Rodzaj i liczbę badań i pomiarów przeprowadzonych w latach 2006 – 2010, porównano w tabeli 2.8.

Tabela 2.8. Rodzaj i liczba badań oraz pomiarów czynników szkodliwych dla zdrowia przeprowadzonych w latach 2006 - 2010

Lp.	Badania	Liczba wykonanych badań				
		2006 r.	2007 r.	2008 r.	2009 r.	2010 r.
1.	Toksykologiczne	450	225	150	522	109
2.	Natężenia hałasu	2520	2007	320	1344	230
3.	Pyłowe	20	5	15	-	-
4.	Oświetleniowe	40	722	0	372	-
5.	Skuteczności wentylacji	-	25	1520	-	-
	Razem	3030	2984	2005	2238	339

W 2010 r. 14 pracowników wykonujących pracę w warunkach szkodliwych dla zdrowia otrzymało dodatki specjalne z tytułu warunków wykonywania pracy. W okresie od 1 listopada 2010 r. do 31 marca 2011 r. 61 pracowników otrzymało posiłki profilaktyczne.

Pracownicy Inspektoratu BHP brali czynny udział w komisjach wprowadzenia na budowę oraz końcowego odbioru robót budowlanych. W roku 2010 uczestniczyli łącznie w 40 komisjach wprowadzenia na budowę i odbioru prac budowlanych.

2.7. SPRAWY SOCJALNE – WYKORZYSTANIE ZAKŁADOWEGO FUNDUSZU ŚWIADCZEŃ SOCJALNYCH

Działalność socjalna jest prowadzona na podstawie Regulaminu Zakładowego Funduszu Świadczeń Socjalnych wprowadzonego zarządzeniem nr 36/2009 Rektora PW z dnia 14 listopada 2009 r., po uzgodnieniu z działającymi w Uczelni organizacjami związków zawodowych. Zakres świadczeń socjalnych obejmuje:

1. Pomoc finansową udzielaną w związku z trudną sytuacją materialną i w przypadkach zdarzeń losowych.
2. Dofinansowanie wypoczynku dzieci i młodzieży.
3. Dofinansowanie wypoczynku pracowników, emerytów i rencistów. (Dopłaty otrzymują również współmałżonkowie.)
4. Dofinansowanie wycieczek rekreacyjno-turystycznych organizowanych w PW.
5. Dofinansowanie zajęć sportowo-rehabilitacyjnych i działalności kulturalnej.
6. Działalność Klubu Seniora i Związku Kombatantów.
7. Pożyczki na cele mieszkaniowe.

Wydatki z Zakładowego Funduszu Świadczeń Socjalnych i liczby osób korzystających ze świadczeń socjalnych w 2010 r. przedstawiono w tabeli 2.9, porównując je z danymi roku 2009.

Tabela 2.9. Wydatki Zakładowego Funduszu Świadczeń Socjalnych w 2009 i 2010 r.

Część socjalna

Lp.	Rodzaj świadczenia	2009 r.		2010 r.	
		Kwota [zł]	Liczba osób	Kwota [zł]	Liczba osób
1.	Pomoc finansowa pracowników	1 255 060,00	781	1 265 681,00	770
2.	Pomoc finansowa emerytów i rencistów	1 363 234,00	1 167	1 309 605,00	1 117
3.	Pomoc losowa pracowników	116 240,00	69	138 544,00	77
4.	Pomoc losowa emerytów i rencistów	279 781,00	147	333 004,00	177
5.	Dofinansowanie wypoczynku dzieci i młodzieży	2 830 565,05	2 773	3 008 712,20	2 738
6.	Dofinansowanie wypoczynku pracowników i współmałżonków	6 622 237,00	3 928	7 223 925,00	4 014
7.	Dofinansowanie wypoczynku emerytów, rencistów i ich współmałżonków	2 669 647,00	2 183	2 806 375,00	2 167
8.	Dofinansowanie wycieczek pracowników, emerytów i rencistów	29 291,50	419	27 925,00	295
9.	Dofinansowanie imprez kulturalnych, sportowych i innych, w tym:	451 990,33		494 985,30	
	a) dofinansowanie zajęć sportowych i rehabilitacji	198 384,00	494	220 263,00	542
	b) dofinansowanie imprez kulturalnych (bilety, Klub Seniora)	249 138,66	1 421	270 473,00	1 325
	c) dofinansowanie Klubu Seniora i Związku Kombatantów	4 467,67		4 249,30	
10.	Dotacje do zakładowych obiektów socjalnych, w tym:	869 870,00		1 667 328,50	
	a) dotacja do ośrodków wypoczynkowych	700 000,00		1 500 000,00	
	b) dotacja do obiektów sportowo-rekreacyjnych	169 870,00	345	167 328,500	320
11.	Pomoc losowa – apele	15 000,00		30 000,00	
	R a z e m	16 502 915,88		18 306 085,00	

Część mieszkaniowa

Lp.	Rodzaj świadczenia	2009 r.		2010 r.	
		Kwota [zł]	Liczba osób	Kwota [zł]	Liczba osób
1.	Pożyczki na uzupełnienie wkładów	2 047 669,21	47	1 561 646,00	36
2.	Pożyczki remontowo- modernizacyjne	2 650 700,00	343	2 805 500,00	332
3.	Umorzenie pożyczek	8 942,00	5	22 469,00	6
	R a z e m	4 707 311,21	395	4 389 615,00	374

Zakładowe obiekty socjalne

Bazą wypoczynkową Politechniki Warszawskiej są następujące obiekty:

1. Ośrodek Szkoleniowo-Wypoczynkowy w Grybowie;
2. Ośrodek Wypoczynkowy w Sarbinowie;
3. Ośrodek Wypoczynkowy w Ubliku;
4. Ośrodek Wypoczynkowy w Wildze.

Zakres usług świadczonych w tych obiektach obejmuje: wczasy, kolonie, praktyki studenckie (Grybów), wyjazdy indywidualne, konferencje, szkolenia, sympozja, zielone szkoły.

Tabela 2.10. Dane dotyczące zakładowych obiektów socjalnych w latach 2006 – 2010

Lp.	Pozycja	2006 r.	2007 r.	2008 r.	2009 r.	2010 r.
1.	Liczba osób korzystających, w tym pracowników, emerytów i studentów PW	5 714	6 630	7 444	6 925	6 409
		2 094	2 095	2 116	2 140	2 279
		[tys. zł]				
2.	Przychody	2 602,7	2 553,0	2 762,9	3 020,6	2 917,7
3.	Koszty eksploatacyjne	2 263,3	2 139,8	2 394,9	2 881,9	2 520,5
4.	Koszty remontów i wyposażenia	455,1	550,9	501,3	640,9	656,2

2.8. PROGRAM PRACOWNICZY

Podstawą realizacji Programu Pracowniczego w 2010 r. było, podobnie jak w latach poprzednich, Porozumienie Rektora PW z przedstawicielami organizacji związkowych NSZZ „Solidarność” i ZNP. Zgodnie z tym Porozumieniem:

- W okresie od 1 stycznia 2010 r. do 31 grudnia 2010 r. wynagrodzenia pracowników Uczelni za okres pierwszych 33 dni, a dla pracowników, którzy ukończyli 50 rok życia za okres pierwszych 14 dni zwolnienia lekarskiego, były uzupełniane z Centralnego Funduszu Pracowniczego (CFP) do poziomu wynagrodzenia otrzymywanego jak za okres świadczenia pracy.
- Wzorem lat poprzednich – na wniosek dziekanów i kierowników jednostek pozawydziałowych – było przedłużane do 31 grudnia 2010 r. zatrudnienie nauczycieli akademickich, z którymi stosunek pracy wygasł z dniem 30 września 2010 r., albo z którymi nastąpiło rozwiązanie stosunku pracy za porozumieniem stron, w związku z osiągnięciem wieku emerytalnego. Koszty tych działań w 20 % były pokryte z CFP.
- Na wniosek dziekanów i kierowników jednostek pozawydziałowych, w roku 2010 były kontynuowane przedemerytalne preferencje płacowe dla wieloletnich pracowników PW, którzy złożyli wniosek o rozwiązanie umowy o pracę w związku z przejściem na emeryturę. W ramach tych preferencji, koszty związane ze zwiększeniem wynagrodzenia zasadniczego i zwiększeniem wskaźnika premiewego pracowników niebędących nauczycielami akademickimi były pokrywane w 20 % z CFP, nie dłużej niż przez 12 miesięcy.
- Pracownicy mogli uzyskać dofinansowanie dokształcania zawodowego, jeśli było to ściśle związane z wykonywanymi w Uczelni zadaniami. Środki CFP przeznaczone na ten cel w skali roku nie mogły przekroczyć kwoty 150 tys. zł.

Dane liczbowe dotyczące realizacji tych ustaleń przedstawiono w tabelach 2.11 – 2.13.

Tabela 2.11. Uzupełnienie wynagrodzenia za okres choroby w latach 2006 -2010

Rok	Liczba pracowników korzystających z uzupełnienia wynagrodzenia za czas choroby		Łączna kwota dopłat [zł]	
	Nauczyciele akademicy (NA)	Pracownicy niebędący NA	Nauczyciele akademicy	Pracownicy niebędący NA
2006 r.	256	615	10 085,61	79 819,82
2007 r.	165	443	4 237,97	94 404,77
2008 r.	202	828	7 480,08	91 871,98
2009 r.	253	619	8 130,30	89 628,70
2010 r.	327	842	7501,40	104 290,70
4 miesiące 2011 r. *)	66	52	660,10	3 051,40

*) zwolnienia lekarskie w 2010 r., dopłaty zrealizowane w 2011 r.

Tabela 2.12. Ponowne zatrudnienie nauczycieli akademickich po wygaśnięciu mianowania

Stanowisko	Liczba osób		
	którym 30.09.2010 r. wygasło mianowanie	które w 2010 r. rozwiązały mianowanie - emerytura	z którymi przedłużono zatrudnienie do 31.12.2010 r.
Profesor zwyczajny	8	0	6
Profesor ndzw. z tytułem naukowym	2	0	2
Profesor ndzw. bez tytułu naukowego	6	1	6
Docent i adiunkt dr hab.	0	2	0
Pozostali nauczyciele akademicy	1	18	8
Razem	17	21	22

Tabela 2.13. Dane dotyczące wniosków o dofinansowanie kształcenia pracowników

Jednostka organizacyjna	Liczba rozpatrzonych wniosków			
	Na kursy		Na studia lub do szkoły	
	Ogółem	Przyznano dofinansowanie	Ogółem	Przyznano dofinansowanie
Wydział Elektroniki i Technik Informatycznych			3	3
Wydział Inżynierii Produkcji			1	1
Wydział Inżynierii Materiałowej			1	1
Wydział Inżynierii Środowiska			2	2
Wydział Matematyki i Nauk Informatycznych	1	1		
Wydział Mechaniczny Energetyki i Lotnictwa			1	1
Wydział Samochodów i Maszyn Roboczych			1	1
Wydział Transportu			2	2
Szkoła Nauk Techn. i Społ. w Płocku			6	6
Biblioteka Główna	4	4	9	9
Centrum Współpracy Międzynarodowej	1	1		
Administracja Centralna	2	1	10	10
Razem	8	7	36	36

2.9. AKADEMICKA SŁUŻBA ZDROWIA

Pracownicy i studenci PW w Warszawie mieli zapewnioną opiekę medyczną przez Samodzielny Publiczny Zakład Opieki Zdrowotnej dla Szkół Wyższych „PALMA”, zwany dalej SP ZOZ, natomiast w Płocku przez Poradnię Akademicką Zakładu Opieki Zdrowotnej Sp. z o.o., zwaną dalej PA ZOZ, w ramach następujących usług:

1. Podstawowej Opieki Zdrowotnej (POZ), finansowanej przez Narodowy Fundusz Zdrowia na podstawie dobrowolnej rejestracji.
2. Badań w zakresie medycyny pracy, w ramach umów między PW a SP ZOZ oraz PA ZOZ, podpisanych na podstawie zamówienia publicznego, finansowanych przez PW.
3. Badań wstępnych kandydatów na studia, finansowanych przez Wojewódzki Ośrodek Medycyny Pracy.
4. Wydawania orzeczeń lekarskich dla studentów i pracowników, w celu uzyskania urlopu zdrowotnego.
5. Dodatkowych dobrowolnych badań profilaktycznych, finansowanych z budżetu Uczelni.

6. Obowiązkowych badań RTG klatki piersiowej studentów III-go roku studiów, finansowanych z budżetu Uczelni.

Ad. 1. W SP ZOZ w Warszawie wg stanu na koniec 2010 r. zarejestrowanych było 9560 studentów i doktorantów PW, 2746 pracowników oraz 1710 członków ich rodzin i 616 emerytów PW. W PA ZOZ w Płocku wg stanu na koniec 2010 r. było zarejestrowanych 200 studentów oraz 40 pracowników i członków ich rodzin. W ramach POZ oraz innych świadczeń specjalistycznych i diagnostycznych udzielono w 2010 r. ok. 95 000 porad medycznych pacjentom związanym z Politechniką Warszawską.

Ad.2. W roku 2010 w ramach medycyny pracy objęto badaniami wstępnymi, okresowymi i kontrolnymi 1960 osób (1857 w Warszawie i 103 w Płocku). Badaniami SANEPIDu objęto 1092 osób (914 Warszawa, 178 Płock). Koszt tych badań wyniósł 175 050 zł (161 980 zł Warszawa, 13 070 zł Płock)

Ad.3. Badaniami kandydatów na studia objęto tylko te osoby, które nie miały badań ze szkół średnich i przychodni regionalnych. W Warszawie było to 1809 kandydatów, których koszt został pokryty przez Wojewódzki Ośrodek Medycyny Pracy.

Ad.4. W roku 2010 SP ZOZ w Warszawie wydał dla studentów PW 198 orzeczeń Komisji Lekarskiej, związanych ze staraniem się o uzyskanie urlopu zdrowotnego. W Płocku wydano 8 takich orzeczeń dla studentów. W przypadku pracowników jedynie 2 osoby w Płocku otrzymały orzeczenia lekarskie, związane z wystąpieniem o urlopy zdrowotne. Badania z tym związane i wydanie orzeczeń miały łączną wartość ok. 14 000 zł i zostały pokryte przez SP ZOZ oraz PA ZOZ.

Ad.5. W roku 2010 kontynuowano akcję badań profilaktycznych dla pracowników Politechniki Warszawskiej wg zasad analogicznych do roku 2009. Prawo do skorzystania z badań mieli aktualnie zatrudnieni pracownicy. W przypadku studentów ze względu na zaostrzenie przepisów dotyczących badań RTG i brak możliwości realizacji wg poprzednio stosowanych zasad, podjęto decyzję o umożliwieniu wszystkim studentom PW skorzystania z programu badań przesiewowych populacji. Zestaw badań obejmował RTG klatki piersiowej, badanie spirometryczne, badanie ciśnienia i tętna, pomiary ciężaru, wzrostu i proporcji ciała. Na badania profilaktyczne pracowników i studentów w 2010 r, podobnie jak w latach poprzednich zaplanowano wstępnie kwotę 300 tys. zł.

Badania były przeprowadzane w SP ZOZ oraz w Płockim Zespole Opieki Zdrowotnej sp. z o.o. Zgodnie z zawartą umową SP ZOZ w Warszawie gwarantuje telefoniczną możliwość zapisów i dostępność w uzgodnionych dla naszych pracowników dodatkowych terminach.

Wykaz oferowanych zestawów profilaktycznych usług medycznych w roku 2010 był podobny do roku 2009. Niestety, ze względu na obowiązujące przepisy nie można było kontynuować w ramach badań profilaktycznych badania RTG klatki piersiowej. Zgodnie z wnioskami zainteresowanych pracowników umożliwiono pracownikom wybór pojedynczych badań z proponowanych zestawów.

Na wniosek pracowników liczba dostępnych badań dla jednego pracownika została rozszerzona w stosunku do roku 2009 na możliwość skorzystania z wszystkich badań w ramach zestawów usług medycznych. Ograniczono jednak możliwość wyboru samych zestawów do czterech. Ponieważ dwa zestawy składały się z 3 pojedynczych badań, a cztery z 2 badań, w efekcie umożliwiało to skorzystanie z od 4 do 10 konkretnych badań lub szczepień. Koszty badań pracownika są zaliczane do Jego przychodu, podlegającego potrąceniom podatkiem od osób fizycznych (w roku 2010 min. 18 %) oraz składkami na fundusze ubezpieczeń społecznych (13,71 %). Pracownicy zgłaszając chęć skorzystania z badań podpisywali przyjęcie informacji o obowiązujących przepisach podatkowych. Pracownicy zostali obciążeni podatkiem wyłącznie od kosztów zrealizowanych badań. Zgodnie z przyjętymi ustaleniami pracownicy

byli poinformowani, iż niewykorzystanie wydanego skierowania przy braku zgłoszenia rezygnacji będzie skutkowało ograniczeniem liczby skierowań w następnym roku.

Informacje o prowadzonej akcji badań profilaktycznych były przekazywane przez stronę www.zdrowie.pw.edu.pl, na której umieszczano sukcesywnie wszystkie bieżące informacje organizacyjne oraz informacje uzupełniające, dotyczące samych badań i procedury ich wykonania. Podobnie jak w latach ubiegłych informacje o zakresie badań, sposobie wydawania skierowań i zgłaszania się na badania były rozprowadzone do wszystkich jednostek uczelni drogą administracyjną wraz ze szczegółowymi informacjami dotyczącymi miejsca ich wykonywania (z podaniem numerów telefonów), godzin zapisów do przychodni, itd. W Warszawie zorganizowano specjalne zebranie informacyjne dla przedstawicieli wszystkich jednostek organizacyjnych.

W roku 2010 wydano skierowania na badania 1595 pracownikom (1459 w Warszawie oraz 136 w Płocku) co stanowi ok. 32 % ogółu uprawnionych do badań.

Wykaz rodzajów i liczby wykonanych w 2010 r. badań profilaktycznych przedstawiono w tabeli 2.14.

Tabela 2.14. Rodzaje i liczba wykonanych badań profilaktycznych

Rodzaj badania profilaktycznego	Liczba wykonanych badań				
	w Warszawie	w Płocku	Procent wykrytych nieprawidłowości		
			w Warszawie	w Płocku	
Profilaktyka chorób sutka	388	27	11,3	40,7	
Profilaktyka raka szyjki macicy	313	45	29,1	17,8	
Profilaktyka gruczołu krokowego	506	24	34,0	16,7	
Profilaktyka układu krążenia EKG, pomiar ciśnienia,+ lipidogram (cholesterol + frakcje)	986	43	27,3	74,2	
Profilaktyka cukrzycy- bad.poziomu cukru	201	17	20,4	34,8	
Profilaktyka osteoporozy- densytometria	155	24	28,3	29,2	
Profilaktyka chorób płuc	47	2	7,1	0	
Profilaktyka jaskry	212	10	36,8	50,0	
Profilaktyka raka jelita grubego	173	8	46,9	25,0	
Profilaktyka chorób tarczycy	USG	249	15	37,3	93,3
	Badania hormonów	340	23	20,9	0
Marker Ca 125 (profilaktyka raka jajnika)	212	10	2,9	0	
Marker CEA (profilaktyka raka jamy brzusznej)	328	33	1,2	0	
Szczepienie przeciw grypowe	419	63			
Szczepienia przeciw żółtacze	72	3			
Łączna liczba badań pracowników	4601	347			

Ad. 6. W roku 2010 studentom wszystkich roczników studiów umożliwiono skorzystanie z programu badań przesiewowych populacji. Zestaw badań obejmował RTG klatki piersiowej, badanie spirometryczne, badanie ciśnienia i tętna, pomiary ciężaru, wzrostu i proporcji ciała. Informacje o bezpłatnych badaniach dla studentów były przekazywane za pośrednictwem Samorządu Studentów PW w postaci plakatów, informacji na portalu www.polibuda.info, delegatom z podstawowych jednostek organizacyjnych na posiedzeniu Komisji Socjalnej oraz podczas obrad Parlamentu Studentów PW. Dodatkowo informacje przekazał Prorektor ds. Studenckich na spotkaniu z prodziekanami ds. studenckich. Z tej możliwości skorzystało tylko 156 studentów z wszystkich wydziałów w Warszawie i 88 studentów z Płocka (78

studentów wykonało cały blok badań, 10 studentów wykonało badania bez badania spirometrycznego).

Tabela 2.15. Koszty badań profilaktycznych w roku 2010 (w zł)

Badania profilaktyczne	Warszawa	Płock	Razem
pracowników	169 002 ¹⁾	17 112 ²⁾	186 114
studentów	7 644	6 300	13 944
Razem	176 646	23 412	200 058

¹⁾ w tym koszty obsługi administracyjnej 12 000 zł.

²⁾ w tym koszty obsługi administracyjnej 2 000 zł.

Reorganizacja akademickiej służby zdrowia

W związku z koniecznością radykalnej podwyżki czynszu za wynajem pomieszczeń przez SP ZOZ „PALMA” w Warszawie, nastąpiło znaczne pogorszenie sytuacji finansowej tej jednostki. Jednocześnie stan techniczny budynku przychodni przy ul. Waryńskiego uległ w takim stopniu degradacji (z wyjątkiem I piętra), że budynek ten wymagał przeprowadzenia szybkiego remontu. Wobec odmowy przydzielenia funduszy na ten remont przez Urząd Marszałka Województwa Mazowieckiego, za zgodą PW i SP ZOZ rozwiązano umowę na wynajem pomieszczeń w tym budynku i z dniem 01.04.2011 r. SP ZOZ „PALMA” przeniósł poradnię z parteru oraz II i III piętra do budynku przy ul. Mochnackiego.

W kwietniu 2011 r. Politechnika Warszawska podpisała umowę na wynajem pomieszczeń w budynku przy ul. Waryńskiego z firmą Center-Med Sp. z o.o., pod warunkiem przeprowadzenia remontu i zorganizowania niepublicznego ZOZ, który przejmie stopniowo opiekę zdrowotną nad pracownikami i studentami PW, w ramach NFZ.

Remont rozpoczął się 14.06.2011 r. i zgodnie z planem ma zostać ukończony w połowie września 2011 r. Remont nie zakłóca pracy Poradni Gastroenterologicznej oraz czynnych na I piętrze gabinetów lekarzy POZ. Gabinety te od dnia 01.07.2011 r. należą do Niepublicznego ZOZ CenterMed Warszawa, zachowując kontrakty z NFZ oraz pracę tych samych lekarzy. Eliminuje to konieczność składania nowych deklaracji. W podobny sposób nastąpi przekształcenie gabinetów przy ul. Narbutta. Po zakończeniu remontu, od 01.10.2011 r. w pomieszczeniach na parterze oraz II i III piętrze zostaną uruchomione gabinety i przychodnie specjalistyczne w podobnym zakresie opieki medycznej, jak to miało miejsce przed 01.04.2011 r.